Anul al 58-lea
8 Pagini

EXEMPLARUL { În România 3 lei / În străinătate 6 lei
Taxa poştală plătită în numerar conform aprobării Dir. G-le P. T. T. Nr. 24.464/939

Nr. 216 Marţi 12 August 1941
8 Pagini

SIBIIU

ABONAMENTE IN ŢARA Lei 200 pe 3 luni Lei 380 pe 6 luni. Lei 750 pe 12 luni. O lună Lei 80 In străinătate în raport cu tariful poştal şi valuta

Fondator: LUIGI CAZZAVILLAN
Proprietar: „UNIVERSUL" S. A.
Inscris sub Nr. 160 Trib. Ilfov

UNIVERSUL

CELE DIN URMA ŞTIRI DIN LUMEA INTREAGA, TELEGRAFICE ŞI TELEFONICE
REDACŢIA ŞI ADMINISTRAŢIA: BUCUREŞTI, STR. BREZOIANU No. 23-25
CENTRALA TELEFONICA A ZIARULUI: 3.30.10: SECRETARIATUL DE REDACŢIE: 3.30.15

ABONAMENTE IN ŢARA pe un an la UNIVERSUL COPIILOR ŢARUL CALATORIILOR, VESELIA, RADIO UNIV. şi UNIV. LITERAR câte 220 lei
UNIV.-SPORT 500 lei

DIRECTOR ŞI ADMINISTRATOR DELEGAT
STELIAN POPESCU

SALVAREA ŢĂRĂNIMEI DIN TERITORIILE DESROBITE

Odată cu reintrarea Basarabiei şi Bucovinei de Nord sub regimul şi suveranitatea Statului român, o nouă ordine de drept s'a instaurat în viaţa acestor provincii. In locul despotismului Statului comunist — expresie a unei ideologii barbare şi antiumane — în teritoriile desrobite s'a aşezat azi ordinea românească şi creştină, prin care populaţiile respective iau din nou contactul cu ordinea morală şi de drept a lumii civilizate. Redat legăturilor lui firesti de familie, reincorporat în comunitatea naţională şi umană din care a fost smuls cu brutalitate, românul se simte pe aceste plaiuri din nou o fiinţă liberă, stăpân pe casa şi bunurile lui, stăpân pe gândurile şi aspiraţiile lui, stăpân pe tot ce dă senz vieţii şi impuls voinţei de a munci, de-a agonisi, de a se ridica pe sine, făcându-se folositor în acelaş timp comunităţii sale de sânge şi de destin.

Ţăranul îşi recapătă libertatea şi dreptul la viaţă, odată cu proprietatea pământului confiscat de Statul comunist şi dat în exploatarea colhozului. El nu mai este ca până eri un simplu salahor pe propriul său pământ, gata să fie detaşat şi plasat ca o piesă inertă în largul stepelor ruseşti, dela exploatările forestiere din regiunile polare până în mlaştinele sau gheţurile siberiene,— oricând şi oriunde arbitrariul agenţilor dictaturii sovietice ar decide.

Căci — nu trebue să se uite — urgia cea mare în Rusia sovietică s'a deslănţuit mai ales împotriva ţăranului, împotriva „individualismului" lui înăscut, împotriva instinctului său de proprietate şi conservatismului său refractar oricărei încercări de socializare a bunurilor şi de imixtiune a autorităţii în rosturile şi viaţa lui liberă, legată de pământ şi de natură.

Ţăranul în Rusia comunistă şi atee a fost socotit din capul locului inamicul n-rul 1 al regimului, deşi reprezenta imensa majoritate a populaţiei.

Atât timp cât ţărănimea rusă era menţinută ca clasă socială aparte, cu mentalitatea şi legăturile ei individualist-burgheze, introducerea reformei comuniste în agricultură a fost considerată cu neputinţă de realizat. Trebuia să dispară, deci, ţăranul, dimpreună cu toate legăturile lui cu pământul. De aci şi măsurile sălbatece pentru lichidarea ţăranilor mai înstăriţi (culaci), prin executare sumară sau deportare în Siberia, urmată de împărţirea pământului, vitelor şi celorlalte bunuri ale lor; de aci ridicarea în massă a populaţiilor rurale şi transferarea lor în mediul oraşelor, pentruca, aici, în contact cu proletariatul industrial, să se poată desbăra de toate rezidurile burgheze, ducându-se la lucru pe moşia statului sovietic, devenită „uzină agricolă", tot aşa ca şi muncitorul industrial la fabrica aceluiaş stat.

Dar, cum nici lichidarea „culacilor", nici desrădăcinarea ţăranului de pe ogor şi transformarea lui în salahor pe propriul ogor, n'au putut duce la realizarea crizei agricole şi agrare din Rusia, despoţii Kremlinului roşu au fost nevoiţi să facă — încă de când marele staroste Lenin era în viaţă — concesiuni simţitoare înclinărilor individualiste şi simţului de proprietate al ţăranului rus, introducând în exploatarea agricolă sistemul intermediar al colhozului. Acesta este o aşa zisă asociaţie liberă de săteni, cari pun laolaltă pământul şi instrumentele de muncă spre a le folosi în comun. Dar nici această formă n'a dus la ţinta egalizării şi colectivizării. Cei mai vrednici din colhoz s'au ridicat, s'au înstărit şi au refăcut clasa culacilor, ceeace a determinat o nouă campanie de lichidare a lor, în 1928. Şi toată această luptă absurdă şi împotriva firii dusă pentru ajustarea ţăranului rus la exigenţele doctrinei comuniste a avut ca rezultat pauperizarea şi declasarea păturii celei mai viguroase a poporului rus: ţărănimea, ajunsă foarte aproape de condiţia de viaţă a regnului animal.

Acesta era desnodământul care pândea şi poporul nostru din Basarabia şi Bucovina de Nord.

Voinţa divină şi braţul oştaşului român au intervenit la timp, ca să abată din cursul său acest tragic destin.

Apelul d-lui general Antonescu pentru imprumutul reintregirii

De pe pământul desrobit, în mijlocul luptei pentru Cruce şi Dreptate, îmi îndrept gândul către tot Neamul nostru şi tuturor le cer să sprijine Statul în aceste ceasuri mari.

Ca să cinstim jertfa eroilor;

Ca să ne înălţăm Patria;

Ca să ridicăm din cenuşa cutropitorilor vetrele noastre de totdeauna;

Ca să dovedim că am înţeles cutremurarea Patriei;

Ca să merităm liniştea câştigată şi bunurile păzite de lupta bravei noastre oştiri;

Ca să putem închina recunoştinţa Neamului către urmaşii celor cari s'au înfrăţit cu pământul luptei;

D. GENERAL ANTONESCU

Ca să putem da Basarabiei şi Bucovinei tot ceeace au pierdut prin silnica cutropire şi să putem păşi la mari lucrări de interes naţional;

Români!

Aştept să daţi obolul economiei voastre, pentru ca Statul să facă din el o nouă şi mare împlinire pentru Ţară şi pentru fiecare.

Nu vă cer contribuţii de jertfă, vă cer să daţi Statului numai economia voastră.

Şi cu aceeaşi sfântă grije, cu aceeaşi neîndurată râvnă, cu aceeaşi curată muncă, voiu veghia ca banul vostru să fie întrebuinţat pentru împlinirea marilor scopuri naţionale.

General ION ANTONESCU

Pomenirea eroilor din războiul nostru sfânt

Membrii guvernului la serviciul religios dela Patriarhie.

In toate bisericile din ţară, cu ocazia slujbei duminicale, s'a făcut eri pomenirea eroilor căzuţi în războiul sfânt pentru apărarea neamului şi credinţei străbune şi desrobirea provinciilor româneşti de sub asuprirea bolşevică.

Mii şi sute de mii de suflete credincioase s'au rugat fierbinte pentru fraţii noştrii căzuţi viteţeşte, înfruntând moartea, totdeauna la datoria lor sfântă. Şi au mulţumit Domnului, care a ocrotit oştile noastre şi le-a îndreptat pe căile victoriei, pentru asigurarea dreptăţii neamului.

Pomenirea celor buni şi viteji ce se odihnesc în sânul Tatălui Ceresc, în ceata dreptilor, înseamnă un legământ de înfrăţire până dincolo de moarte cu vitejii neamului. Ei se roagă în Cer pentru izbăvirea şi izbânda fraţilor lor aflaţi în viaţă, iar cei de aici făgăduesc să le împlinească vrerile pentru cari s'au jertfit.

Virtuţile eroilor au asigurat întotdeauna mărirea neamului nostru. Pomenirea lor va fi de aceea veşnică.

La catedrala Patriarhiei

In Capitală, la slujba oficiată în catedrala Sf. Patriarhii, au asistat d-nii: prof. Mihai Antonescu, vice-preşedinte şi preşedinte ad-interim al Consiliului de miniştri; general de corp de armată Iosif Iacobici, ministrul apărării naţionale; g-ral D. Popescu, ministru de interne; prof. dr. Petre Tomescu, ministrul sănătăţii; I. Marinescu, ministrul economiei naţionale, g-ral I. Sichitiu, ministrul agriculturii şi domeniilor; g-ral N. Sc. Stoenescu, ministrul finanţelor; generalii Jak Popescu, Zwiedinek, contra-amiral Păiş, prof. E. Oteteleşanu şi D. Negel, subsecretari de stat; Ovidiu Vlădescu, secretar general al Preşedinţiei consiliului de miniştri; g-ral Gheorghe Radu, prefectul poliţiei Capitalei, Demetriade, director la preşedinţia Consiliului de miniştri.

Membrii guvernului au fost primiţi în sf. lăcaş de I. P. S. Nicodem, patriarhul României, alături de care se aflau I. P. S. mitropolit Gurie şi P. S. arhiereu Emilian Antal, vicarul sf. Patriarhii.

Sf. slujbă a fost oficiată de P. S. arhiereu vicar Veniamin Pocitan-Ploeşteanul, înconjurat de un sobor format din: arhimandriţii Ioil şi Benedict, protosingheli Gherase şi Orghidan etc.

Răspunsurile au fost date de corul Sf. Patriarhii.

S'au înălţat rugi pentru oştaşii căzuţi pe front, pomenindu-se pe nume cei publicaţi în primele două liste oficiale. La rostirea numelui lor, întreaga asistenţă şi membrii guvernului în frunte cu d. vice preşedinte al consiliului, au îngenunchiat.

Pr. protosinghel VASILE VASILACHE, citind predica zilei, a arătat nemărginirea puterii lui Dumnezeu, relevând că în măsura în care noi, oamenii, ne supunem lui Dumnezeu, şi natura se supune nouă.

După ce vorbeşte de puterea cea mare a Mântuitorului, c. sa. inchee arătând că liniştea, speranţa şi ocrotirea sunt acolo unde e Dumnezeu. Să fim totdeauna cu Dumnezeu şi Domnul ne va ocroti întotdeauna.

Politica financiară de război a României

Expunerea făcută reprezentanţilor presei de d. ministru de finanţe general N. Stoenescu

Sarcinile mari pe care trebue să le susţină ţara în clipa de faţă nu'şi pot găsi soluţiunea decât într'o politică financiară pricepută, dar şi bine cumpănită. Nicio mirare deci, dacă toate privirile şi toate speranţele sunt îndreptate azi spre ministerul de finanţe, care dacă e chemat să deţină cheia mijloacelor celor mai potrivite pentru ieşirea la liman, nu mai puţin poartă asupra sa toată răspunderea acestei apăsătoare sarcini. Oricât de iscusite ar fi însă metodele şi oricât de bine calculate soluţiile, conducerea de stat a politicei financiare nu-şi poate găsi sprijinul temeinic şi chezăşia reuşitei practice decât în înţelegerea şi voinţa de conlucrare a masselor mari ale poporului român. Recunoaşterea acestui adevăr a determinat pe d. ministru de finanţe, generalul Nic. Stoenescu, să convoace Sâmbătă în conferinţă pe reprezentanţii presei, cari, ca factori de legătură şi de informaţie ai opiniei publice româneşti, au fost puşi în curent cu rezultatele obţinute până acum de conducerea ministerului în satisfacerea grelelor sarcini financiare impuse de imperativul momentului istoric pe care-l trăim, cum şi cu planurile şi strădaniile de viitor.

Activitatea ministerului de finanţe

Exprimându-şi satisfacţia luării contactului cu presa — nu atât ca să-i anticipe proiecte şi programe miraculoase, cât s'o informeze asupra unor strădanii depuse şi asupra unei activităţi în desfăşurare — titularul ministerului de finanţe, d. general N. Stoenescu, a expus astfel ideile-cadru, care au servit la desfăşurarea activităţii din ministerul condus de d-sa.

Patru sunt aceste idei-cadru, de care ne-am călăuzit a spus d-sa:

1) Concentrarea tuturor mijloacelor financiare într'o singură direcţie — fundamentală: realizarea idealului naţional ce revenea generaţiei noastre;

2) Apărarea puterii de producţie şi — de dorit — activarea acestei producţii;

3) Păstrarea întreagă a valorii monetare;

4) Organizarea finanţelor publice şi a celor private.

CONCENTRAREA MIJLOACELOR FINANCIARE

In ce priveşte primul punct, ne-am însuşit principiul concentrării forţelor în punctul de unde voim să pornim acţiunea, ca să obţinem rezultatul dorit. Şi socotelile noastre s'au realizat prin reuşita procurării mijloacelor de aprovizionare a armatei şi prin însufleţirea tuturor sforţărilor ce se conjugă cu acest scop: sporirea producţiei agricole şi a producţiei de armament.

Inzestrarea armatei şi exigenţele războiului au necesitat până azi 160 miliarde lei, din care circa 60 miliarde le-a procurat numai ministerul de finanţe. Realităţile pe care poporul român le trăeşte azi nu sunt decât confirmarea sforţărilor depuse.

8½ miliarde lei au mers numai la desvoltarea reţelei de căi ferate; 2 miliarde pentru reţeaua de drumuri noui; aproape un miliard — afară de prevederile bugetare — pentru desvoltarea agriculturii.

APARAREA PUTERII DE PRODUCŢIE

Ne-am condus apoi de necesitatea apărării producţiunei şi activării ei, veghind ca politica fiscală să nu fie decât un compliment al politicei de producţiune. N'am înţeles un moment să subordonăm producţia politicei fiscale, ci pe aceasta s'o adaptăm politicei de producţiune. Am mers în aplicarea acestei discipline până la suprimări de taxe vamale, de impozite, de tot ce se poate chema sarcină în producţie, tocmai ca să înlătur deficienţa potenţialului productiv.

Impozitele noui puse în aplicare dela 1 April n'au atins intru nimic potenţialul de realizare al niciunui sector de producţie. EU CONSIDER — ŞI ACESTA ESTE UN PUNCT CARDINAL PENTRU CONVINGERILE MELE — CA IMPOZITELE CARE LOVESC IN ACTELE DE PRODUCŢIE, SUNT ANTIECONOMICE ŞI ANTIPOLITICE ŞI MAI CURAND SAU MAI TARZIU ELE DUC LA SURPAREA PUTERILOR ECONOMIEI NAŢIONALE.

Impozitele pe care le-am pus sunt cu mult mai mici decât aiurea, în statele beligerante.

Şi ele au avut de scop: întărirea braţului cu care trebuia să lovim, păstrarea întreagă a voinţei de a realiza idealul naţional.

PASTRAREA VALORII MONETARE

In ce priveşte punctul 3 din normele noastre călăuzitoare, pot dovedi că păstrarea valorii monetei naţionale a constituit deasemenea una din grijile mele, căci fără monetă stabilă nu poţi avea finanţe sigure şi nici o economie care să ducă la preţuri stabilizate. Fără monetă sănătoasă nu poţi realiza acel echilibru de viaţă internă, pe care-l cere situaţia excepţională prin care trecem.

Am apărat deci moneta şi n'am luat dela Banca Naţională decât 850 milioane. Trebue să se ţină seama însă, că Statul român n'are fond de rulment, — afară de avansul legal de 2 miliarde, cu totul neîndestulător, mai ales că pe lângă bugetul ordinar mai e un plan general al trezoreriei.

Am apărat moneta printr'o politică de credit dirijat în ce priveşte nevoile statului, pe care înţelegem azi să le acoperim şi prin mijlocul împrumuturilor interne şi externe.

IMPRUMUTUL TRATAT IN GERMANIA

In ce priveşte împrumutul extern, suntem pe punctul de-a încheia cu Germania unul în valoare de 400 milioane Reichsmark (24 miliarde lei).

ORGANIZAREA FINANŢELOR PUBLICE ŞI PRIVATE

Ultima idee directoare este organizarea finanţelor publice şi private. Am făcut o sinteză a nevoilor statului şi am construit un plan pe 5 ani. Astfel din punct de vedere al necesităţilor statului, organizarea este completă şi mijloacele de realizare perfect reale.

In ce priveşte economia finanţelor private trebue să recunoaştem că suntem încă în haos. Pe lângă tendinţa banului de a funcţiona în afară de circuitul vieţii economice, ducând o viaţă de libertinaj, pe lângă importante fonduri tezaurizate şi deci leneşe — de circa 40 miliarde — se adaogă structura specială a unor instituţii de credit care trebuesc făcute să corespundă adevăratelor necesităţi.

Sunt pe cale să dau formă definitivă structurii institutelor de credit român, care să nu fie decât expresia nevoilor reale ale economiei româneşti, considerate sub raportul cuantumului creditului şi al repartiţiei sale teritoriale. Creditul va fi realizat şi pe plan vertical şi pe plan orizontal, plecând dela Banca Naţională până la banca ţărănească a creditului mărunt, cu creiaţiile intermediare necesare. In acest scop am şi întreprins cercetări pe sectoare, care să stabilească natura şi cuantumul nevoilor de credit pe categorii şi pe regiuni teritoriale.

In acest senz păşim la politica de credit divizat.

(Continuare in pag. 2-a)

Aproape 100 de avioane germane au bombardat Moscova

Berlin, 10 (Rador). — Din informaţiile primite în cursul zilei de Duminecă, atacul dat împotriva Moscovei în noaptea de 9 spre 10 August pare să fi fost cel mai eficace din toate atacurile date până acum asupra capitalei sovietice.

Aproape o sută de avioane germane au aruncat bombe explosive şi mii de bombe incendiare, printre care şi bombe din cele mai grele.

O bombă grea a provocat distrugeri considerabile la Kremlin.

La marginea Kremlinului, s'au observat incendii foarte întinse, care se puteau observa dela o distanţă de o sută de kilometri.

Un alt incendiu întins a fost provocat în răsăritul oraşului, unde au făcut explozie mai multe rezervoare de petrol.

O fabrică a fost deasemeni incendiată.

Incendii mai mult sau mai puţin întinse s'au declarat în mai toate cartierele oraşului.

Cu toată apărarea îndârjită, prin artilerie antiaeriană, avioane de vânătoare de noapte şi baloane captive, numai un singur avion german nu s'a înapoiat încă la bază.

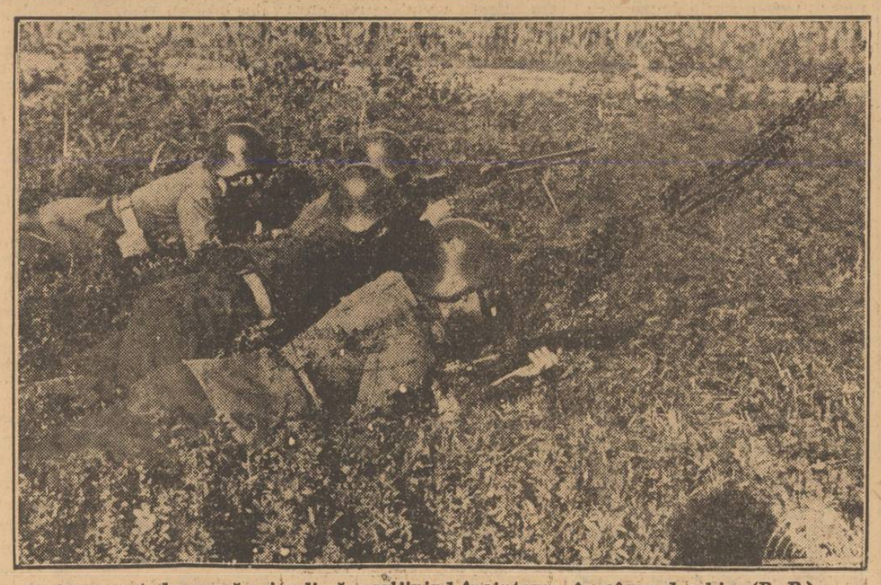

Post avansat de puşcă-mitralieră, sprijinind înaintarea în câmp deschis. (P. P.)

GENERAUL DENTZ
fostul guvernator al Siriei

IN PAG. 3-a:
TEXTUL DECRETULUI-LEGE PENTRU EMISIUNEA UNUI IMPRUMUT PUBLIC ŞI RAPORTUL D-LUI MINISTRU AL FINANŢELOR CATRE CONDUCATORUL STATULUI

FRĂMÂNTĂRILE DIN ORIENTUL ASIATIC

de N. BATZARIA

Precum se ştie, guvernul Iranului n'a dat un răspuns satisfăcător pentru Anglia la cererea ce-i fusese făcută de guvernul britanic de a expulsa pe germanii aflători actualmente în Iran. După amănuntele date în această chestiune de ziarele turceşti, răspunsul guvernului iranian a fost demn, deşi redactat în termeni moderaţi. A arătat anume cu preciziune, că puţinii germani, care se găsesc în oraşele din Iran, sunt elemente paşnice şi exercită profesiuni, care n'au vre-o legătură cu războiul. Din cercetările făcute de guvern, reiese că lor nu li se poate imputa vre-o atitudine suspectă sau vre-o agitaţie subversivă.

Aceeaşi presă, după ce îşi exprimă nemulţumirea pentru demersul Angliei, socotit ca un amestec nepermis în politica internă a unui stat independent, are grija să releve şi următoarele două lucruri: întâi că Iranul este legat de Turcia prin pactul dela Sadabad, pact care este un fel de alianţă defensivă între Turcia, Iran, Afganistan şi Irak. Aşa fiind, jignirea adusă unuia din aceste state se răsfrânge şi asupra celorlalte trei.

Al doilea. Iranul de astăzi nu mai este Iranul de până mai acum două decenii, adică un stat slab, având în interior o organizaţie primitivă şi o putere militară mai mult pe hârtie decât în realitate. Iranului de atunci, turcii îi spuneau: „Impărăţia măreţiei vorbelor goale". Dregătorii, generalii — foarte numeroşi — purtau titluri impresionante şi pompoase..., dar tot atât de gâunoase.

Cităm, ca exemplu, că nu este chiar aşa mult, de când

(Continuare in pag. 2-a)

Cu toată ploaia şi greutăţile drumului, trupele române înaintează necontenit prin satele transnistriene. (P. P.)